मराठी
न्यूज एक्सप्रेस
मराठी माध्यम क्षेत्रातील आघाडीचे न्यूज पोर्टल

बातमी व जाहीरातीसाठी संपर्क साधा!
: 9834138482

दुष्काळग्रस्तांसाठी शंकर जगताप सरसावले; 11 लाखांची मदत!

मुख्यमंत्री सहायता निधीत धनादेश सुपूर्द; संकटातील शेतकऱ्यांना दिलासा देण्यासाठी पुढाकार

» पिंपरी | प्रतिनिधी

राज्यातील दुष्काळग्रस्त शेतकऱ्यांना दिलासा देण्यासाठी चिंचवडचे आमदार शंकर जगताप यांनी पुढाकार घेतला आहे. चंद्ररंग डेव्हलपर्स अँड बिल्डर्सच्या वतीने विजुशेठ जगताप आणि आमदार शंकर जगताप यांनी मुख्यमंत्री सहायता निधी कक्षाकडे ११ लाख रुपयांची मदत सुपूर्द केली. मुख्यमंत्री देवेंद्र फडणवीस यांच्याकडे या मदतीचा धनादेश देण्यात आला. दुष्काळाच्या संकटात सापडलेल्या शेतकरी कुटुंबांना आर्थिक आधार मिळावा आणि त्यांच्या अडचणी कमी करण्याच्या प्रयत्नांना हातभार लागावा, हा या मदतीमागील उद्देश आहे.

"शेतकरी हा आपल्या अर्थव्यवस्थेचा कणा आहे. मात्र, दुष्काळासारख्या संकटामुळे शेतकरी बांधवांना अनेक अडचणींचा सामना करावा लागतो. संकटाच्या काळात शेतकऱ्यांना आपण एकटे नाही, तर संपूर्ण समाज त्यांच्या पाठीशी उभा आहे, याची जाणीव होणे आवश्यक आहे. याच भावनेतून मुख्यमंत्री सहायता निधी कक्षाकडे ११ लाख रुपयांची मदत सुपूर्द केली आहे. पंतप्रधान नरेंद्र मोदी आणि मुख्यमंत्री देवेंद्र फडणवीस यांच्या नेतृत्वाखालील सरकार समाजातील प्रत्येक घटकाला मदत करण्यासाठी कटिबद्ध आहे."

-शंकर जगताप, आमदार, चिंचवड विधानसभा

पावसाने दडी मारल्याने शेतीचे नुकसान, पिकांचे घटते उत्पादन आणि आर्थिक संकट अशा अनेक समस्यांचा सामना शेतकऱ्यांना करावा लागत आहे. शेतीवर अवलंबून असलेल्या कुटुंबांसाठी दुष्काळाचे संकट केवळ पाणीटंचाईपुरते मर्यादित राहत नाही, तर त्यांच्या संपूर्ण उदरनिर्वाहावर त्याचा परिणाम होतो. पिकांचे नुकसान झाल्याने शेतकऱ्यांच्या उत्पन्नात घट होते. परिणामी, कुटुंबाचा दैनंदिन खर्च भागविणे, मुलांचे शिक्षण, आरोग्यविषयक गरजा आणि इतर आवश्यक बाबींची पूर्तता करणे कठीण बनते. अशा कठीण परिस्थितीत शेतकऱ्यांना केवळ सहानुभूती व्यक्त करून चालत नाही, तर त्यांना प्रत्यक्ष मदतीचा हात देणे आवश्यक ठरते. संकटाच्या काळात शेतकऱ्यांच्या पाठीशी ठामपणे उभे राहून त्यांना आर्थिक आधार देण्याची गरज लक्षात घेऊन आमदार शंकर जगताप यांनी मुख्यमंत्री सहायता निधीसाठी ११ लाख रुपयांचे योगदान दिले आहे. या माध्यमातून दुष्काळग्रस्तांना मदत पोहोचविण्याच्या प्रयत्नांना हातभार लावण्याचा उद्देश आहे.

शेती हा देशाच्या अर्थव्यवस्थेचा कणा मानला जातो. शेतकरी सक्षम आणि आर्थिकदृष्ट्या स्थिर असेल, तर ग्रामीण अर्थव्यवस्थेलाही बळ मिळते. मात्र, नैसर्गिक संकटांमुळे शेतीचे नुकसान झाल्यास त्याचा परिणाम केवळ शेतकऱ्यांपुरता मर्यादित राहत नाही, तर संपूर्ण ग्रामीण भागातील आर्थिक व्यवहारांवरही होतो. त्यामुळे दुष्काळासारख्या गंभीर परिस्थितीत शेतकऱ्यांना आवश्यक ती मदत मिळणे महत्त्वाचे आहे.

संकटाचा सामना करणाऱ्या शेतकरी कुटुंबांना दिलासा मिळावा, त्यांच्या अडचणी कमी करण्याच्या प्रयत्नांना मदत व्हावी आणि दुष्काळग्रस्तांसाठी सुरू असलेल्या मदतकार्यात योगदान देता यावे, या हेतूने मुख्यमंत्री सहायता निधीकडे ११ लाख रुपयांची मदत सुपूर्द करण्यात आली आहे. समाजातील सक्षम घटकांनीही अशा संकटाच्या काळात पुढाकार घेऊन गरजूंच्या मदतीसाठी योगदान द्यावे, या दृष्टिकोनातून या मदतीला महत्त्व आहे.

आमदार शंकर जगताप यांनी यापूर्वीही पिंपरी-चिंचवड शहरातील गरजू आणि होतकरू कुटुंबांना शैक्षणिक तसेच आरोग्यविषयक कारणांसाठी आर्थिक मदत केली आहे. शिक्षण आणि आरोग्य या सामान्य कुटुंबांच्या दृष्टीने अत्यंत महत्त्वाच्या बाबी असून, आर्थिक अडचणींमुळे अनेकदा या गरजा पूर्ण करताना कुटुंबांना अडथळ्यांचा सामना करावा लागतो. अशा परिस्थितीत गरजू नागरिकांना मदत मिळावी, त्यांच्या अडचणी कमी व्हाव्यात आणि त्यांना आवश्यक त्या वेळी आर्थिक आधार मिळावा, यासाठी जगताप यांच्या माध्यमातून मदतकार्य केले जात असल्याचे सांगण्यात आले. नागरिकांच्या अडचणीच्या काळात त्यांच्या पाठीशी उभे राहून शक्य ती मदत करण्याची भूमिका त्यांनी घेतली आहे.

यंदा संपूर्ण महाराष्ट्राला दुष्काळाच्या झळा सोसाव्या लागत असल्याने शेतकरी आणि ग्रामीण भागातील कुटुंबांसमोर अनेक आव्हाने निर्माण झाली आहेत. या परिस्थितीत दुष्काळग्रस्तांना मदत मिळवून देण्यासाठी अधिक प्रयत्न करण्याची आवश्यकता आहे. मुख्यमंत्री देवेंद्र फडणवीस यांच्या सूचनेनुसार आमदार शंकर जगताप यांच्याकडून दुष्काळग्रस्तांसाठी मदतकार्य निरंतर सुरू ठेवण्यात येणार असल्याचे सांगण्यात आले. त्यामुळे गरजू नागरिकांना संकटग्रस्त कुटुंबांना दिलासा देण्याच्या प्रयत्नांना पुढेही हातभार लावला जाणार आहे.

अमली पदार्थ तस्कराचा पाठलाग करताना पोलिसाचा मृत्यू!

» पिंपरी | प्रतिनिधी

अमली पदार्थ विक्रीसाठी आलेल्या गुन्हेगारांना पकडण्यासाठी धाव घेत असताना हृदयविकाराचा तीव्र झटका आल्याने पिंपरी-चिंचवड पोलीस दलातील कर्मचाऱ्याचा मृत्यू झाला. जावेद बागसिराज असे मृत्यू झालेल्या पोलीस कर्मचाऱ्याचे नाव आहे. रविवारी (२५ ऑक्टोबर) रात्री उशिरा संत तुकारामनगर परिसरात ही घटना घडली. अमली पदार्थ विरोधी पथकाने एमडी ड्रग्ज विक्रीसाठी आलेल्या दोन संशयितांना पकडण्यासाठी सापळा रचला होता. त्यापैकी एकाला पकडल्यानंतर दुसरा संशयित पळून जाऊ लागला.

त्याचा पाठलाग करून त्याला पकडण्याचा प्रयत्न करत असताना जावेद यांच्या छातीत अचानक तीव्र वेदना झाल्या आणि ते खाली कोसळले. त्यांना तातडीने रुग्णालयात दाखल करण्यात आले; मात्र उपचारादरम्यान त्यांचा मृत्यू झाला. या घटनेमुळे पिंपरी-चिंचवड पोलीस दलावर शोककळा पसरली आहे.

जावेद बागसिराज हे गुन्हे शाखेच्या अमली पदार्थ विरोधी पथकात (अँटी नार्कोटिक्स सेल) कार्यरत होते. रविवारी रात्री त्यांना संत तुकारामनगर परिसरात दोघे जण एमडी ड्रग्ज विक्रीसाठी येणार असल्याची माहिती मिळाली. त्यांनी याबाबत वरिष्ठ अधिकाऱ्यांना माहिती दिली. त्यानंतर पथकाने संत तुकारामनगरमधील आंतरिक सोसायटीजवळ सापळा रचला. संशयित दोघे तेथे आल्यानंतर पोलिसांनी कारवाई सुरू केली आणि त्यापैकी एका संशयिताला पकडण्यात यश मिळवले.

दरम्यान, दुसऱ्या संशयिताने पोलिसांच्या तावडीतून सुटण्यासाठी पळ काढला. त्याला पकडण्यासाठी जावेद यांनी तत्काळ पाठलाग सुरू केला. मात्र, धावत असतानाच त्यांच्या छातीत अचानक तीव्र कळ आली आणि ते जमिनीवर कोसळले. कर्तव्य बजावत असताना घडलेल्या या प्रकारामुळे सहकाऱ्यांची धावपळ उडाली.

जावेद यांची प्रकृती अचानक बिघडल्याचे लक्षात येताच सहकारी पोलिसांनी त्यांना तातडीने पिंपरी येथील वायसीएम रुग्णालयात दाखल केले. मात्र, रुग्णालयात दाखल केल्यानंतर त्यांना पुन्हा हृदयविकाराचा झटका आला. डॉक्टरांनी उपचार केले; परंतु त्यांचा मृत्यू झाला. अमली पदार्थ विक्रीविरोधातील कारवाईदरम्यान कर्तव्य बजावत असलेल्या सहकाऱ्याचा मृत्यू झाल्याने पोलीस दलातील अधिकारी आणि कर्मचाऱ्यांमध्ये हळहळ व्यक्त होत आहे.

जावेद बागसिराज यांचे कुटुंब मूळचे कर्नाटक राज्यातील आहे. त्यांचे वडील पुणे शहरात आले होते. जावेद यांचा जन्म पुण्यात झाला.

दिवाळीत खासगी बसकडून जादा भाडे वसुली केल्यास कारवाई

आर्थिक लूट रोखण्यासाठी लक्ष; जादा भाडे आकारल्यास व्हॉट्सॲपवर तक्रार करण्याचे आवाहन

>> पिंपरी | प्रतिनिधी

दिवाळीच्या सणानिमित्त प्रवाशांची वाढती गर्दी लक्षात घेऊन खासगी प्रवासी बसमालकांकडून निर्धारित मर्यादेपेक्षा जास्त भाडे आकारले जाण्याची शक्यता असते. या पार्श्वभूमीवर प्रवाशांकडून जादा भाडे आकारणाऱ्या खासगी बसमालकांविरुद्ध कठोर कारवाई करण्यात येणार असल्याचा इशारा प्रादेशिक परिवहन अधिकारी अर्चना गायकवाड यांनी दिला आहे. शासनाने निश्चित केलेल्या भाड्याच्या मर्यादेतच प्रवासी भाडे आकारणे बंधनकारक असून, त्याचे उल्लंघन करणाऱ्यांवर मोटार वाहन कायदा, १९८८ आणि संबंधित नियमांनुसार कारवाई केली जाणार आहे.

दिवाळीच्या सुट्ट्यांमध्ये अनेक नागरिक गावी जाण्यासाठी तसेच पर्यटनासाठी प्रवास करतात. त्यामुळे खासगी बससेवेला मोठ्या प्रमाणात मागणी असते. प्रवाशांची ही वाढती संख्या लक्षात घेऊन काही बसमालकांकडून मनमानी पद्धतीने जादा भाडे आकारले जात असल्याच्या तक्रारी समोर येतात. परिणामी, प्रवाशांना आर्थिक भुर्दंड सहन करावा लागतो. ही परिस्थिती टाळण्यासाठी पुणे प्रादेशिक परिवहन कार्यालयाने खासगी बसमालकांना नियमांचे पालन करण्याच्या सूचना दिल्या आहेत. निर्धारित भाड्यापेक्षा अधिक रक्कम आकारून प्रवाशांची आर्थिक पिळवणूक केल्यास संबंधित बसमालकांवर कारवाई केली जाईल, असे प्रशासनाने स्पष्ट केले आहे.

दिवाळीच्या पार्श्वभूमीवर प्रवाशांची आर्थिक पिळवणूक रोखणे आणि प्रवासादरम्यान रस्ते सुरक्षा सुनिश्चित करणे, या उद्देशाने पुणे प्रादेशिक परिवहन कार्यालयात बसमालक संघटनेच्या प्रतिनिधींसोबत बैठक घेण्यात आली. या बैठकीत खासगी बसमालकांनी शासनाच्या नियमांचे पालन करणे, निर्धारित भाड्यापेक्षा अधिक आकारणी टाळणे आणि प्रवाशांच्या सुरक्षिततेला प्राधान्य देणे याबाबत चर्चा करण्यात आली. शासनाने २० एप्रिल २०१८ रोजी घेतलेल्या निर्णयानुसार खासगी बसमालकांना निर्धारित भाड्याच्या मर्यादेतच प्रवासी भाडे आकारणे बंधनकारक आहे. या नियमाचे उल्लंघन करणाऱ्यांवर दिवाळीच्या कालावधीत विशेष लक्ष ठेवून कारवाई केली जाणार आहे.

या बैठकीला उपप्रादेशिक परिवहन अधिकारी स्वप्निल भोसले, परिविक्षाधीन सहायक प्रादेशिक परिवहन अधिकारी राहुल फसले, परिविक्षाधीन सहायक प्रादेशिक परिवहन अधिकारी रोहित आर्सुळ यांच्यासह बसमालक संघटनेचे २६ प्रतिनिधी उपस्थित होते.

प्रवाशांचा प्रवास सुरक्षित व्हावा, यासाठी खासगी बसचालकांनी वाहतूक नियमांचे काटेकोर पालन करावे, अशा सूचनाही परिवहन विभागाने दिल्या आहेत. मद्यपान करून वाहन चालवू नये, वाहन चालविताना भ्रमणध्वनीचा वापर करू नये, प्रवाशांच्या सुरक्षिततेची काळजी घ्यावी आणि वाहनातील आवश्यक कागदपत्रे वैध स्थितीत ठेवावीत, असे निर्देश देण्यात आले आहेत. सणासुदीच्या काळात प्रवाशांची संख्या वाढत असल्याने बसचालकांनी अधिक जबाबदारीने वाहन चालविणे आवश्यक आहे. नियमांचे उल्लंघन करून प्रवाशांच्या सुरक्षिततेला धोका निर्माण करणाऱ्यांविरुद्धही नियमानुसार कारवाई केली जाऊ शकते.

दिवाळीच्या काळात खासगी बसमालकांकडून निर्धारित मर्यादेपेक्षा अधिक भाडे आकारले जात असल्यास किंवा इतर नियमांचे उल्लंघन होत असल्याचे आढळल्यास प्रवाशांनी तक्रार नोंदवावी, असे आवाहन प्रादेशिक परिवहन कार्यालयाने केले आहे.

प्रवाशांना जादा भाडे आकारणीसह इतर नियमभंगाबाबत व्हॉट्सॲप क्रमांक ८२७५३३०२०९ यावर तक्रार करता येणार आहे. तक्रार करताना प्रवाशांनी आपले नाव, भ्रमणध्वनी क्रमांक आणि तिकिटाचे छायाचित्र पाठवावे. त्यामुळे संबंधित प्रकरणाची माहिती घेऊन आवश्यक ती कारवाई करण्यास परिवहन विभागाला मदत होईल. सणासुदीच्या काळात प्रवाशांची आर्थिक पिळवणूक होऊ नये आणि त्यांचा प्रवास सुरक्षित व नियमानुसार व्हावा, यासाठी नागरिकांनी नियमभंगाच्या घटनांची माहिती परिवहन कार्यालयाला द्यावी, असे आवाहन करण्यात आले आहे.

वायसीएममधील औषधटंचाईप्रकरणी पुरवठादार, उत्पादक कंपनी काळ्या यादीत!

>> पिंपरी | प्रतिनिधी

पिंपरी-चिंचवड महापालिकेच्या यशवंतराव चव्हाण स्मृती रुग्णालयात (वायसीएम) काही काळ औषधांचा तुटवडा निर्माण झाल्याने रुग्णांना बाहेरून औषधे खरेदी करण्यास सांगितले जात असल्याची बाब समोर आली आहे. औषधांच्या कमतरतेबाबत महापालिकेच्या आरोग्य विभागाने लेखी उत्तरातून वस्तुस्थिती मान्य केली आहे. औषधांच्या गुणवत्तेबाबत प्रतिकूल अहवाल प्राप्त झाल्यानंतर संबंधित पुरवठादाराचा औषधपुरवठा थांबविण्यात आला, तर औषध उत्पादक कंपनीला काळ्या यादीत टाकण्यात आले आहे. पर्यायी पुरवठादारांकडून औषधे उपलब्ध होण्यास लागलेल्या कालावधीमुळे दोन ते तीन आठवडे काही औषधांची कमतरता निर्माण झाल्याचे प्रशासनाने स्पष्ट केले आहे. या प्रकरणी भाजपा नगरसेवक ज्ञानेश्वर ऊर्फ माऊली बंडू तात्या जगताप यांनी केलेल्या पाठपुराव्यानंतर आरोग्य विभागाने औषध खरेदी, पुरवठा आणि संबंधितांवरील कारवाईचा सविस्तर खुलासा केला आहे. सध्या मात्र रुग्णालयांतील औषधपुरवठा सुरळीत असल्याचा दावा प्रशासनाने केला आहे.

नगरसेवक माऊली जगताप यांनी २२ सप्टेंबर २०२६ रोजी वायसीएम रुग्णालयातील औषधांच्या कमतरतेबाबत महापालिका प्रशासनाकडे पत्राद्वारे विचारणा केली होती. त्यावर आरोग्य वैद्यकीय अधिकारी डॉ. लक्ष्मण गोफणे यांनी १६ ऑक्टोबर २०२६ रोजी लेखी उत्तर दिले. या उत्तरातून औषधांच्या गुणवत्तेचा प्रश्न, पुरवठादारावर केलेली कारवाई, पर्यायी खरेदी प्रक्रियेला लागलेला वेळ आणि टंचाईच्या काळात रुग्णांना झालेल्या अडचणींची माहिती समोर आली आहे.

अन्न व औषध प्रशासनामार्फत करण्यात आलेल्या तपासणीत एका निविदाधारकाने पुरविलेली काही औषधे निर्धारित गुणवत्तेची नसल्याचा अहवाल प्राप्त झाला होता. त्यानंतर संबंधित पुरवठादाराच्या औषधपुरवठ्यावर प्रतिबंध घालण्यात आला. तसेच, संबंधित औषध उत्पादक कंपनीला काळ्या यादीत टाकण्यात आल्याचे आरोग्य विभागाने लेखी उत्तरात नमूद केले आहे. औषधांच्या गुणवत्तेबाबत कोणतीही तडजोड न करण्याच्या दृष्टीने ही कारवाई करण्यात आली; मात्र संबंधित पुरवठादाराकडून नियमितपणे मिळणाऱ्या औषधांचा पुरवठा बंद झाल्याने महापालिकेला पर्यायी व्यवस्था करावी लागली.

संबंधित पुरवठादार महापालिकेच्या रुग्णालयांना एकूण २३९ प्रकारची औषधे पुरवत होता. त्यापैकी नियमित वापरातील सुमारे ७० ते ८० प्रकारच्या औषधांचा पुरवठा अचानक थांबल्याने उपलब्ध साठ्यावर परिणाम झाला. त्यानंतर निविदा प्रक्रियेतील पुढील पात्र निविदाधारकांना औषधपुरवठ्याचे आदेश देण्यात आले. मात्र, निविदेतील अटींनुसार पुरवठ्यासाठी ३० दिवसांची मुदत असल्याने पर्यायी पुरवठा तातडीने सुरू होऊ शकला नाही. परिणामी, दोन ते तीन आठवडे काही औषधांचा तुटवडा जाणवल्याचे प्रशासनाने स्पष्ट केले आहे.

औषधटंचाईच्या काळात काही रुग्णांना बाहेरून औषधे खरेदी करण्यास सांगितले जात होते, ही बाब आरोग्य विभागाने लेखी उत्तरात मान्य केली आहे. रुग्णांना उपचारासाठी आवश्यक औषधे रुग्णालयात उपलब्ध न झाल्यास बाहेरून औषधे आणण्याची वेळ येत असल्याने त्यांना आर्थिक आणि मानसिक त्रास सहन करावा लागू शकतो. या पार्श्वभूमीवर संबंधितांना सूचना देण्यात आल्या असून उपलब्ध औषधसाठ्यातूनच रुग्णांवर उपचार करण्यास सांगण्यात आले आहे.

महापालिकेच्या निविदेत समाविष्ट असलेल्या औषधांचीच नावे लिहून देण्याच्या सूचना वैद्यकीय अधिकाऱ्यांना देण्यात आल्याचेही पत्रात नमूद आहे.

भीमाशंकरच्या जंगलात 90 हजार वृक्षांची कत्तल होणार?

विजय कुंभार यांचा खळबळजनक दावा; २३ प्रकल्पांमुळे वृक्ष धोक्यात असल्याचा आरोप

पिंपरी | प्रतिनिधी

भीमाशंकरच्या जंगलातील वृक्षतोडीचा मुद्दा पुन्हा एकदा ऐरणीवर आला आहे. या परिसरात केवळ ३४ हजार नव्हे, तर तब्बल ९० हजार वृक्षांची कत्तल होणार असल्याचा खळबळजनक दावा माहिती अधिकार कार्यकर्ते विजय कुंभार यांनी केला आहे. एवढेच नव्हे, तर राज्यातील २३ विविध प्रकल्पांसाठी २३ वेगवेगळ्या ठिकाणी लाखो वृक्षांची कत्तल होणार असल्याचा आरोपही त्यांनी केला आहे. यासंदर्भातील कागदपत्रे कुंभार यांनी सोशल मीडिया प्लॅटफॉर्म 'एक्स'वर प्रसिद्ध केली आहेत. त्यामुळे विकास प्रकल्पांसाठी होणारी वृक्षतोड, पर्यावरणाचे नुकसान आणि त्याबदल्यात केली जाणारी वृक्षलागवड याबाबत पुन्हा प्रश्न उपस्थित झाले आहेत.

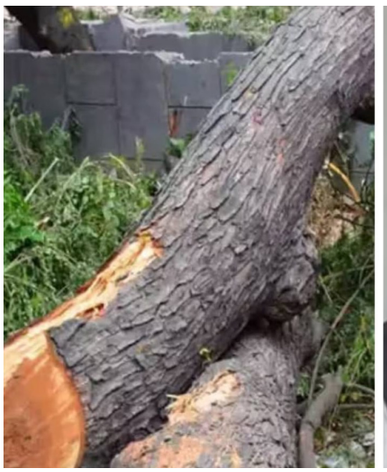

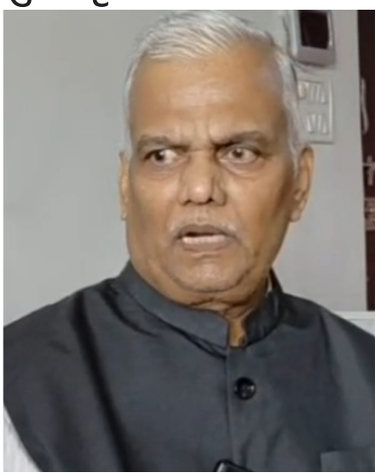

भीमाशंकर परिसर हा जैवविविधतेच्या दृष्टीने महत्त्वाचा असून, येथील जंगल आणि वृक्षसंपदा पर्यावरणाचा समतोल राखण्यात महत्त्वाची भूमिका बजावतात. अशा संवेदनशील परिसरात मोठ्या प्रमाणावर वृक्षतोड होणार असल्याचा दावा समोर आल्याने पर्यावरणप्रेमी आणि नागरिकांमध्ये या विषयाबाबत चिंता निर्माण होण्याची शक्यता आहे. मात्र, वृक्षतोडीचा नेमका आकडा, संबंधित प्रकल्पांची व्याप्ती आणि प्रशासनाची अधिकृत भूमिका यांची पडताळणी होणे आवश्यक आहे.

भीमाशंकर परिसरातील वृक्षतोडीच्या बदल्यात कोयना धरण परिसरातील दोन गावांमध्ये पर्यायी वृक्षलागवड करण्यात येणार असल्याचे सांगण्यात आले होते. मात्र, प्रत्यक्षात अद्याप एकही झाड लावण्यात आले नसल्याचा दावा विजय कुंभार यांनी केला आहे. संबंधित कंपनीने वृक्षलागवडीची जबाबदारी पार पाडण्याऐवजी तीन कोटी ८४ लाख रुपये दिल्याचा आरोपही त्यांनी केला आहे.

वृक्षतोडीच्या बदल्यात पर्यायी वृक्षलागवड करण्याची अट घातली जात असेल, तर त्या अटींची प्रत्यक्ष अंमलबजावणी झाली आहे का, याची तपासणी करणे महत्त्वाचे ठरते. केवळ निधी जमा केल्याने पर्यावरणाची झालेली हानी भरून निघत नाही. लावण्यात आलेल्या झाडांची संख्या, त्यांचे संगोपन आणि त्यातील किती झाडे प्रत्यक्ष वाढली, याचीही माहिती समोर येणे आवश्यक आहे. कुंभार यांनी केलेल्या दाव्यांमुळे या प्रक्रियेच्या अंमलबजावणीबाबत प्रश्न उपस्थित झाले आहेत.

विजय कुंभार यांनी प्रसिद्ध केलेल्या कागदपत्रांच्या आधारे राज्यातील २३ प्रकल्पांसाठी विविध ठिकाणी मोठ्या प्रमाणावर वृक्षतोड होणार असल्याचा दावा केला आहे. विकासकामांसाठी जंगल आणि वृक्षसंपदेवर परिणाम होत असेल, तर त्याचे पर्यावरणीय परिणाम काय असतील, याचाही विचार करणे आवश्यक आहे. वृक्षतोडीमुळे स्थानिक जैवविविधता, वन्यजीवांचे अधिवास आणि पर्यावरणीय समतोलावर परिणाम होण्याची शक्यता असते.

विकास प्रकल्प राबविताना पर्यावरणाचे संरक्षण आणि पर्यायी वृक्षलागवडीची प्रभावी अंमलबजावणी या दोन्ही बाबी महत्त्वाच्या आहेत. मात्र, वृक्षतोडीच्या बदल्यात प्रत्यक्षात किती वृक्षलागवड केली जाते, त्यासाठी निश्चित केलेल्या अटींचे पालन होते का आणि संबंधित यंत्रणा त्यावर नियमित देखरेख ठेवतात का, असे प्रश्न या प्रकरणामुळे उपस्थित होत आहेत.

वृक्षतोडीच्या बदल्यात वृक्षलागवड करण्याची अट असताना प्रत्यक्षात किती झाडे लावण्यात आली, त्यांचे संगोपन कसे झाले आणि त्यासाठी देण्यात आलेल्या निधीचा वापर कशा प्रकारे झाला, याची सखोल चौकशी करण्याची गरज व्यक्त होत आहे. वृक्षलागवडीसाठी निधी देणे आणि प्रत्यक्ष जमिनीवर झाडे लावून त्यांचे संगोपन करणे या दोन वेगळ्या बाबी आहेत. त्यामुळे संबंधित प्रकल्पांमध्ये पर्यायी वृक्षलागवडीच्या अटींची पूर्तता झाली आहे का, हे तपासणे महत्त्वाचे ठरणार आहे.

महापालिकेच्या सर्व शाळांत ७ नोव्हेंबरला 'विद्यार्थी दिवस' साजरा करा!

पिंपरी | प्रतिनिधी

भारतरत्न डॉ. बाबासाहेब आंबेडकर यांचा ७ नोव्हेंबर हा शाळा प्रवेश दिन पिंपरी-चिंचवड महापालिकेच्या सर्व प्राथमिक आणि माध्यमिक शाळांमध्ये 'विद्यार्थी दिवस' म्हणून साजरा करण्यात यावा, अशी मागणी नगरसेवक तथा रिपब्लिकन पार्टी ऑफ इंडिया (आरपीआय)चे पिंपरी-चिंचवड शहराध्यक्ष कुणाल वाव्हळकर यांनी केली आहे. यासंदर्भात त्यांनी महापालिका आयुक्त विजय सूर्यवंशी यांना निवेदन दिले असून, सर्व शाळांना अधिकृत आदेश देऊन दरवर्षी हा दिवस साजरा करण्याची व्यवस्था करावी, अशी विनंती केली आहे.

डॉ. बाबासाहेब आंबेडकर यांनी ७ नोव्हेंबर १९०० रोजी सातारा येथील तत्कालीन गव्हर्नमेंट हायस्कूलमध्ये, म्हणजेच सध्याच्या छत्रपती प्रतापसिंह हायस्कूलमध्ये, इयत्ता पहिलीत प्रवेश घेतला होता. हा दिवस त्यांच्या शैक्षणिक प्रवासातील महत्त्वाचा टप्पा मानला जातो. शिक्षणाच्या माध्यमातून सामाजिक परिवर्तन घडवून आणण्याचा संदेश देणारा हा ऐतिहासिक दिवस विद्यार्थ्यांसाठी प्रेरणादायी ठरू शकतो, असे वाव्हळकर यांनी निवेदनात नमूद केले आहे.

आजच्या विद्यार्थ्यांना डॉ. बाबासाहेब आंबेडकर यांच्या जीवनकार्याची, त्यांनी केलेल्या संघर्षाची आणि शिक्षणाप्रती असलेल्या निष्ठेची ओळख व्हावी, हा या मागणीमागील प्रमुख उद्देश आहे. शिक्षणाचे महत्त्व विद्यार्थ्यांच्या मनावर बिंबविण्यासोबतच त्यांच्यामध्ये वाचनाची आवड, ज्ञानार्जनाची जिद्द आणि प्रगतीची प्रेरणा निर्माण करण्यासाठी 'विद्यार्थी दिवस' उपयुक्त ठरेल, असे त्यांनी म्हटले आहे.

७ नोव्हेंबर रोजी महापालिकेच्या सर्व शाळांमध्ये डॉ. बाबासाहेब आंबेडकर यांच्या जीवनावर आधारित विविध शैक्षणिक आणि सांस्कृतिक उपक्रम आयोजित करण्यात यावेत, अशी मागणी वाव्हळकर यांनी केली आहे. यामध्ये वक्तृत्व स्पर्धा, निबंध स्पर्धा आणि चित्रकला स्पर्धांचा समावेश असावा. या उपक्रमांमधून विद्यार्थ्यांना डॉ. आंबेडकर यांच्या जीवनातील प्रेरणादायी प्रसंग, त्यांचा शैक्षणिक प्रवास आणि समाजासाठी दिलेले योगदान समजून घेण्याची संधी मिळेल.

तसेच विद्यार्थ्यांमध्ये वाचनाची गोडी निर्माण करण्यासाठी 'वाचन प्रेरणा' उपक्रम राबविण्यात यावा. विद्यार्थ्यांनी नियमित वाचन करावे, विविध विषयांचे ज्ञान मिळवावे आणि अभ्यासाबरोबरच वैचारिक विकास साधावा, यासाठी शाळांनी विशेष प्रयत्न करावेत, असेही त्यांनी सुचविले आहे. याशिवाय, महापालिकेच्या शाळांमधील गुणवंत आणि गरजू विद्यार्थ्यांचा विशेष सत्कार करून त्यांना पुढील शिक्षणासाठी प्रोत्साहन देण्यात यावे, अशी मागणीही निवेदनात करण्यात आली आहे.

डॉ. बाबासाहेब आंबेडकर यांच्या शाळा प्रवेश दिनाचे महत्त्व विद्यार्थ्यांपर्यंत पोहोचल्यास त्यांना शिक्षणाची ताकद आणि त्यातून मिळणाऱ्या संधींची जाणीव होईल. प्रतिकूल परिस्थितीतही शिक्षणाच्या माध्यमातून प्रगती साधता येते, हा संदेश विद्यार्थ्यांना मिळेल. अशा आयोजनामुळे विद्यार्थ्यांमध्ये शिक्षणाची प्रेरणा निर्माण होऊन त्यांच्या सर्वांगीण विकासाला चालना मिळेल, असा विश्वास कुणाल वाव्हळकर यांनी व्यक्त केला आहे.

त्यामुळे पिंपरी-चिंचवड महापालिका प्रशासनाने या मागणीची गांभीर्याने दखल घ्यावी आणि महापालिकेच्या सर्व प्राथमिक व माध्यमिक शाळांमध्ये दरवर्षी ७ नोव्हेंबर हा दिवस 'विद्यार्थी दिवस' म्हणून साजरा करण्याबाबत अधिकृत आदेश काढावेत, अशी मागणी त्यांनी आयुक्त विजय सूर्यवंशी यांच्याकडे केली आहे.

पुणे जिल्ह्यात रॅपिडो बाइक टॅक्सी वापरू नका!

विनापरवाना सेवा सुरू ठेवल्याने कंपनीविरुद्ध गुन्हे; ५६ हजारांचा दंड

>> पुणे | प्रतिनिधी

पुणे शहर आणि जिल्ह्यात रॅपिडो बाइक टॅक्सी सेवेचा वापर करू नये, असे आवाहन पुणे आणि पिंपरी-चिंचवड प्रादेशिक परिवहन कार्यालयामार्फत (आरटीओ) नागरिकांना करण्यात आले आहे. रॅपिडो कंपनीने बाइक टॅक्सी सेवा सुरू करण्यासाठी आवश्यक असलेला ॲग्रीगेटर परवाना घेतलेला नसतानाही सेवा सुरू ठेवल्याचे निदर्शनास आले आहे. याप्रकरणी पुणे प्रादेशिक परिवहन कार्यालयामार्फत १६ ऑक्टोबर, तर पिंपरी-चिंचवड कार्यालयामार्फत २६ ऑक्टोबर २०२६ रोजी कंपनीविरुद्ध गुन्हा दाखल करण्यात आला आहे.

विनापरवाना बाइक टॅक्सी सेवा सुरू असल्याच्या पार्श्वभूमीवर प्रशासनाने यापूर्वीच संबंधित कंपनीला सेवा बंद करण्याचे निर्देश दिले होते. मात्र, त्यानंतरही सेवा सुरू राहिल्याने आरटीओकडून कारवाई करण्यात आली. याशिवाय, पिंपरी-चिंचवड येथील वायुवेग पथकाने रॅपिडो ॲपच्या माध्यमातून बाइक टॅक्सी व्यवसाय करणाऱ्या पाच दुचाकींवर कारवाई केली. या कारवाईत एकूण ५६ हजार रुपयांचा दंड आकारण्यात आला आहे. परवाना नसल्याने सेवा बंद करण्याचे निर्देश रॅपिडो कंपनीने पुणे जिल्ह्यात बाइक टॅक्सी सेवा सुरू करण्यासाठी आवश्यक एकत्रीकारक परवाना प्राप्त केलेला नसल्याचे आरटीओच्या निदर्शनास आले होते. यासंदर्भात ९ ऑक्टोबर २०२६ रोजी जिल्हाधिकारी तथा प्रादेशिक परिवहन प्राधिकरणाचे अध्यक्ष यांच्या अध्यक्षतेखाली बैठक घेण्यात आली होती. या बैठकीला प्राधिकरणाचे सदस्य, अन्य कंपन्यांचे प्रतिनिधी तसेच स्वयंचलित रिक्षा आणि विद्युत दुचाकी टॅक्सी संघटनांचे प्रतिनिधी उपस्थित होते.

या बैठकीत रॅपिडो कंपनीने विद्युत दुचाकी टॅक्सी सेवेसाठी आवश्यक परवाना मिळेपर्यंत पुणे जिल्ह्यात सुरू असलेली विनापरवाना बाइक टॅक्सी सेवा तातडीने पूर्णपणे बंद करावी, असे निर्देश देण्यात आले होते. तसेच, विनापरवाना बाइक टॅक्सी व्यवसाय सुरू असल्याचे आढळल्यास संबंधित कंपनीविरुद्ध पोलिस विभागामार्फत गुन्हा दाखल करण्याच्या सूचनाही देण्यात आल्या होत्या.

मात्र, निर्देशांनंतरही कंपनीने सेवा सुरू ठेवल्याने पुणे आरटीओने १६ ऑक्टोबर रोजी, तर पिंपरी-चिंचवड आरटीओने २६ ऑक्टोबर रोजी गुन्हा दाखल केला. संबंधित कंपनीचा अनुप्रयोग बंद करण्याबाबतची कार्यवाहीही संबंधित विभागामार्फत सुरू असल्याचे आरटीओने स्पष्ट केले आहे. खासगी दुचाकींची नोंदणी केल्यास कारवाई रॅपिडो बाइक टॅक्सी सेवेसंदर्भात केवळ प्रवाशांनाच नव्हे, तर दुचाकी वाहनमालकांनाही आरटीओने सूचना दिल्या आहेत. पुणे आणि पिंपरी-चिंचवड शहरासह जिल्ह्यातील दुचाकीमालकांनी आपली खासगी दुचाकी रॅपिडो ॲपवर नोंदवून ती बाइक टॅक्सी सेवेसाठी उपलब्ध करून देऊ नये, असे आवाहन करण्यात आले आहे.

तपासणीदरम्यान खासगी दुचाकीचा विनापरवाना बाइक टॅक्सी व्यवसायासाठी वापर होत असल्याचे आढळल्यास मोटार वाहन कायद्यातील तरतुदी आणि नियमानुसार कारवाई करण्यात येईल, असा इशाराही प्रादेशिक परिवहन कार्यालयाने दिला आहे. नागरिकांना नियमांचे पालन करण्याचे आवाहन विनापरवाना बाइक टॅक्सी सेवेमुळे संबंधित कंपनी तसेच वाहनमालकांवर कायदेशीर कारवाई होऊ शकते.

सीसीटीव्हीच्या मदतीने आंतरजिल्हा घरफोडी टोळीचा पर्दाफाश

>> पुणे | प्रतिनिधी

जुन्नर तालुक्यात रात्रीच्या वेळी बंद घरांची कुलपे तोडून सोन्या-चांदीचे दागिने आणि रोकड चोरणाऱ्या आंतरजिल्हा टोळीचा पुणे ग्रामीण स्थानिक गुन्हे शाखा आणि ओतूर पोलिसांनी पर्दाफाश केला आहे. ओतूर ते नाशिकदरम्यान सुमारे ५० सीसीटीव्ही कॅमेऱ्यांतील फुटेज तपासून पोलिसांनी तीन आरोपींना अटक केली. या टोळीकडून ओतूरमधील तीन आणि नारायणगाव येथील एक अशा चार घरफोड्यांचे गुन्हे उघडकीस आले आहेत. पोलिसांनी सोन्या-चांदीचे दागिने, रोख रक्कम आणि गुन्ह्यात वापरलेली कार असा एकूण ३८ लाख ५० हजार रुपयांचा ऐवज जप्त केला आहे. चोरीचे दागिने खरेदी करणाऱ्या आणखी एका व्यक्तीलाही अटक करण्यात आली आहे.

५० सीसीटीव्ही कॅमेऱ्यांच्या फुटेजचा मागोवा ओतूर पोलिसांनी दिलेल्या माहितीनुसार, ५ ऑक्टोबर २०२६ रोजी ओतूर पोलीस ठाण्याच्या हद्दीत घराचे कुलूप तोडून सोन्या-चांदीचे दागिने चोरीला गेले होते. ओतूर आणि नारायणगाव परिसरातही अशाच प्रकारच्या घरफोड्या झाल्या होत्या. या घटनांची गंभीर दखल घेत पुणे ग्रामीणचे पोलीस अधीक्षक संदीप सिंह गिल्ल यांनी स्थानिक गुन्हे शाखेला गुन्हे उघडकीस आणण्याचे आदेश दिले होते.

त्यानुसार स्थानिक गुन्हे शाखेने तपास सुरू केला. घटनास्थळावरील सीसीटीव्ही फुटेजची तपासणी करताना पोलिसांना एक संशयित कार आढळली. या कारचा ओतूरपासून नाशिकपर्यंत सुमारे ५० सीसीटीव्ही कॅमेऱ्यांच्या माध्यमातून माग काढण्यात आला. तांत्रिक तपास आणि मिळालेल्या माहितीच्या आधारे ही कार नाशिक जिल्ह्यातील वडाळा परिसरात राहणारा सोनू उर्फ शरीफ रसूल शेख वापरत असल्याचे निष्पन्न झाले. त्यानंतर पोलिसांनी नाशिक जिल्ह्यातील वडाळा आणि लासलगाव परिसरात सापळा रचून तिघांना ताब्यात घेतले.

तिघांना अटक; ३८.५० लाखांचा मुद्देमाल जप्त

अटक करण्यात आलेल्या आरोपींमध्ये वसीम मुनीर पठाण (वय २९), अदनान युनूस पठाण (वय २६) आणि सोनू उर्फ मोहम्मद शरीफ रसूल शेख (वय ४०, तिघेही रा. पिंपळगाव नजीक, लासलगाव, ता. निफाड, जि. नाशिक) यांचा समावेश आहे.

पोलिसांनी आरोपींकडून १९ तोळे सोन्याचे दागिने, दोन किलो ७७० ग्रॅम चांदी, दोन लाख रुपये रोख आणि घरफोड्यांसाठी वापरण्यात आलेली कार असा एकूण ३८ लाख ५० हजार रुपये किमतीचा ऐवज जप्त केला आहे. तपासादरम्यान आरोपींनी ओतूर परिसरातील तीन आणि नारायणगाव येथील एका घरफोडीत सहभाग असल्याची कबुली दिल्याचे पोलिसांनी सांगितले.

चोरीचे दागिने खरेदी करणाऱ्या सागर अशोक शिंदे (वय ३०, रा. विंचूर, ता. निफाड) यालाही पोलिसांनी अटक केली आहे. त्यामुळे या प्रकरणात अटक करण्यात आलेल्या आरोपींची संख्या चार झाली आहे. पोलिसांची नजर चुकविण्यासाठी वॉकी-टॉकीचा वापर घरफोड्या करताना पकडले जाऊ नये आणि एकमेकांशी संपर्क साधता यावा, यासाठी आरोपी वायरलेस वॉकी-टॉकीचा वापर करत असल्याचे तपासात पुढे आले आहे. सीसीटीव्ही फुटेज, तांत्रिक तपास आणि पोलिसांनी केलेल्या पाठपुराव्यामुळे टोळीचा माग काढण्यात यश आले.

ही कारवाई पुणे ग्रामीणचे पोलीस अधीक्षक संदीप सिंह गिल्ल, अपर पोलीस अधीक्षक डॉ. शुभम कुमार आणि उपविभागीय पोलीस अधिकारी धनंजय पाटील यांच्या मार्गदर्शनाखाली करण्यात आली. स्थानिक गुन्हे शाखेचे पोलीस निरीक्षक प्रमोद क्षीरसागर, सहाय्यक पोलीस निरीक्षक महादेव शेलार, ओतूर पोलीस ठाण्याचे सहाय्यक पोलीस निरीक्षक ज्ञानेश्वर बाजगिरे, पोलीस उपनिरीक्षक युवराज जाधव आणि त्यांच्या पथकाने या कारवाईत सहभाग घेतला. या प्रकरणाचा पुढील तपास पोलीस उपनिरीक्षक युवराज जाधव करीत आहेत.